

口腔医学专业（3+2专本联合高职段） 人才培养工作汇报

学校: 湖北职业技术学院

院部: 口腔医学院

汇报人: 何伟

时间: 2018.11.02





汇报提纲

- ◆项目基本情况
- ◆2017级招生情况
- ◆第一学年教学运行
- ◆人才培养成效
- ◆思考与建议



一、项目基本情况

1、项目来源：

鄂教高办〔2017〕1号及鄂教高办函〔2017〕3号

**湖北省教育厅**
Hubei Provincial Department of Education

请输入搜索关键词

[首页](#) [动态](#) [公开](#) [服务](#) [互动](#)

您当前的位置：首页 >> 重要通知

省教育厅办公室关于公布2017年度普通本科高校与高职院校联合培养技术技能型人才试点项目的通知

发布时间：2017-04-17 作者(文号)：鄂教高办〔2017〕1号 来源：浏览数：18976次

各有关普通高校：

根据《省教育厅办公室关于进一步做好普通本科高校与高职院校联合培养技术技能型人才试点工作的通知》（鄂教高办〔2017〕1号）、《省教育厅办公室关于公布2017年开展普通本科高校与高职院校联合培养技术技能型人才试点工作的本科高校及年度招生计划的通知》（鄂教高办函〔2017〕3号），经高职院校向试点本科高校自主申报，有关试点本科高校依照相关条件，自主评审、遴选、联合申报，我厅审核，确定湖北工业大学等14所普通本科高校和武汉船舶职业技术学院等21所高职院校联合开展2017年普通本科高校与高职院校联合培养技术技能型人才试点工作，现将试点项目名单予以公布（见附件）。

各试点院校要按照普通本科高校与高职院校联合培养技术技能型人才试点工作的有关要求，切实加强领导，精心组织实施，严格规范管理，积极探索创新，确保试点工作顺利推进。专本联合培养的双方要加强合作、密切配合、共同协商，不断完善试点工作方案和人才培养方案。我厅将委托“湖北省普通本科高校与高职院校联合培养技术技能型人才试点工作协作组”组织专家，适时对试点项目进行教学工作检查评估，对检查评估不符合要求和试点专业报到率低于70%的试点项目，我厅将停止相关高职院校试点资格。2017年试点项目录取分数线为本科线下10分，录取批次为高职高专提前批。招生计划纳入有关试点本科高校、合作试点高职院校办学总规模，计入合作试点高职院校年度招生计划。

附件：2017年度湖北省普通本科高校与高职院校联合培养技术技能型人才试点项目名单

湖北省教育厅办公室
2017年4月13日

2017年度湖北省普通本科高校与高职院校联合培养技术技能型人才试点项目名单

序号	牵头试点本科高校	合作试点高职院校	前段（高职）专业	后段衔接（本科）专业	招生计划（人）
1	湖北工业大学	武汉船舶职业技术学院	计算机网络技术	网络工程	70
2	湖北工业大学	武汉职业技术学院	电气自动化技术	电气工程及其自动化	70
3	湖北工业大学	武汉铁路职业技术学院	通信技术	通信工程	70
4	湖北工业大学	武汉电力职业技术学院	发电厂及电力系统	电气工程及其自动化	70
5	武汉理工大学	武汉船舶职业技术学院	物流管理	物流管理	70
6	武汉理工大学	武汉职业技术学院	软件技术	软件工程	70
7	武汉理工大学	襄阳职业技术学院	机械制图与自动化	机械设计制造及其自动化	70
8	武汉理工大学	荆州职业技术学院	会计	会计学	70
9	湖北师范大学	湖北工业职业技术学院	计算机应用技术	计算机科学与技术	70
10	湖北师范大学	仙桃职业学院	小学教育	小学教育	70
11	湖北师范大学	湖北工程职业学院	电气自动化技术	电气工程及其自动化	70
12	湖北汽车工业学院	湖北工业职业技术学院	机械制图与自动化	机械设计制造及其自动化	70
13	湖北汽车工业学院	湖北工业职业技术学院	应用电子技术	电子信息技术	70
14	湖北医药学院	湖北职业技术学院	护理	护理学	70
15	湖北医药学院	襄阳职业技术学院	医学检验技术	医学检验技术	70
16	湖北文理学院	襄阳职业技术学院	会计	财务管理	70
17	湖北医药学院	湖北职业技术学院	口腔医学	口腔医学	70
18	湖北工程职业学院	湖北职业技术学院	建设工程管理	土木工程	70
19	湖北工程职业学院	湖北城市职业技术学院	建筑装饰工程技术	建筑学	70

2、申报材料：项目申报书

普通
技

术

类

别

号

前

后

申

普 技 术 类 别 号	牵头高
	合作高
	专
试 点 本 科 专 业	口 力 年 生 专 业 建 设 情 况 简 介

牵头高	口 力 年 生 专 业 建 设 情 况 简 介
合作高	口 力 年 生 专 业 建 设 情 况 简 介
专	口 力 年 生 专 业 建 设 情 况 简 介

计划招 生人数	人才培 养目标 定位及 主要服 务的产 业、行 业（包 括国骨
------------	--

干企业 合作的 情况）	<p>1. 热爱社会主义祖国，拥护中国共产党领导，遵纪守法，诚实守信，具有正确的世界观、人生观、价值观。...</p> <p>2. 具有积极进取的精神面貌和强烈的责任感；具有刻苦学习、实事求是的科学精神。...</p> <p>3. 具有良好的职业道德、高度的职业责任心、严谨的工作作风或踏实的工作作风；具有较强的法律意识、规范意识；具有进取精神与团队意识。...</p> <p>（二）知识与能力要求：</p> <p>1. 具有较扎实的自然科学基础，较好的人文、艺术和社会科学基础。...</p> <p>2. 掌握基础医学、临床医学的基本理论和实验技能，具有较强的学习能力。...</p> <p>3. 掌握口腔医学专业必需的基本理论、基本知识、基本技能，具有从事本专业临床实践工作和研究工作的初步能力，具备一定的从事相近专业业务工作的基本能力。...</p> <p>4. 具备口腔颌面颌面常见病、多发病的诊治和急会诊病例的初步处理能力。...</p> <p>5. 熟悉国家卫生工作方针、政策和法规。...</p> <p>（三）身心素质：</p> <p>具备健全的心智和健康的体魄，具有体育兴趣和基本知识，掌握科学锻炼身体的基本方法和技能，养成良好的体育锻炼和卫生习惯，达到国家规定的大学生体育课程训练合格标准。...</p>
-------------------	---

3、签署联合办学协议

普通本科高校与高职院校

甲方：荆楚理工学院（牵头）

乙方：湖北职业技术学院（4

为贯彻落实《湖北省人民政府
令》（鄂政发〔2014〕51号）精神
根据《湖北省教育厅关于开展普通
技术技能型人才试点工作的通知》，
则，充分利用和发挥合作双方的

一、合作内容

双方在省教育厅相关文件精
“3+2”一体化培养本科层次商
科、专业点数量、招生录取及合作
双方协商确定。

二、合作的基本原则

1. 是培养方案系统设计
本科层次商科技术技能型人才
制定人才培养方案，科学构建课
计教学过程，分段严格执行人才

2. 是教学运行协调统一，
定统一的教育教学运行管理制度
范和管理。

3. 是质量监控资金经费
多方参与的教学质量监控机制，内
价。

三、双方的权利、义务

1. 甲乙双方分段负责
合作试点专业学生分段注册，
定年限修业标准，并联合考
制令新毕业证书，高职院校考
试合格进入甲方学习。

2. 甲方负责制定高职学
生，学生进入本科段2年学习
由双方协商确定，本科段2年
达到本科毕业要求者，由甲方
证书学习超过时间按进入本科
作，可单独授予学士学位。

3. 双方必须按照省教
本科衔接专业人才培养方案，
内容原则上不得调整，确需
教学指导委员会提出修订方

4. 甲方牵头组建“3+2
人才培养教育指导委员会，
责人、教学学院院长、专业
中的重大问题进行研讨和决

5. 乙方要积极主动接受
业素质培养，优化教育资源
本建设，教育教学管理等方面
通，实现技术技能型人才系

6. 甲乙双方要结合专业
习、临床实习等各类实践教

7. 甲方主导，乙方参与建
职开展继续教育教学活动，定期
教学中的重点难点问题，双方
教学中的重点难点问题，双方

8. 合作专业学生可参
试合格进入甲方学习。

四、费用收取

1. 学生学费分段执行
前3年学费由乙方按
照高职收费标准收取，后2年
学费由甲方按照本科收费标
准收取，若学生后2年仍
在乙方学习，则由乙方按
照本科收费标准收取学费，
并经过协商乙方付给甲方

2. 前3年住宿费，代收
费按照乙方标准执行，由乙
方收取；后3年住宿费，
代收费按照甲方标准执行，
由甲方收取。

3. 办学经费支出原则上
由所在方负责，有关工本费
等费用由双方协商支出。

五、本协议一式三份，甲
乙双方各持一份，报湖北省
教育厅备案一份。

甲方：（盖章）

乙方：（盖章）

甲方代表人（签字）：

乙方代表人（签字）：

年 月 日

年 月 日

说明：
由双方校领
导签字与盖
章的3份原
件，在荆楚
理工学院

4、完成了人才培养方案

口腔医学专业人才培养方案

荆楚理工学院 湖北职业技术学院

口腔医学专业（“3+2”项目）人才培养方案

《2017 版》

荆楚理工学院 湖北

“口腔医学”专业（“3+2”项目）

- 一、专业名称与专业代码
- 二、招生对象
- 三、学制与学历
- 四、学习形式
- 五、就业方向
- 六、培养目标与人才规格
- 七、工作任务与职业能力分析
- 八、培养模式
- 九、课程体系结构
- 十、专业核心课程描述
- 十一、教育教学活动安排表
- 十二、时间分配表
- 十三、理论实践教学学时比例
- 十四、素质教育计划
- 十五、毕业条件
- 十六、专业建设指导委员会
- 十七、专业方案论证意见

2017 年 8 月

《2017 版》

一、本、专科专业名称与专业代码

专科：口腔医学 专业代码：620102K
本科：口腔医学 专业代码：100501K

二、招生对象

湖北省普通高中毕业或具有同等学历者（高考成绩达本科线下 10 分内）

三、学制与学历

学制三年。湖北职业技术学院学习 3 年，成绩合格取得专科学历；荆楚理工学院学习 2 年，成绩合格取得本科学历。

四、学习形式

全日制

五、就业方向

序号	面向的职业岗位	备注
1	县级以上医疗机构	
2	大型医疗培训机构	
3	美容整形行业	
4	口腔医疗器械、材料公司等从事营销工作	

六、培养目标与人才规格

（一）培养目标

本专业培养拥护党的基本路线，适应社会与经济发展需要，德、智、体、美等全面发展，具有正确的人生观、价值观和一定的人文艺术修养、较强的沟通协调和团队协作能力，具有扎实的口腔医学基础，受过良好的口腔临床操作训练，掌握口腔医学基本理论和临床操作技能，了解口腔医学的现状和发展趋势，能在医疗卫生机构从事口腔常见病、多发病的诊治和预防工作，适应我国经济社会发展

5、创新实施人才培养模式

“岗位项目牵引、能力分段提升”
人才培养模式图

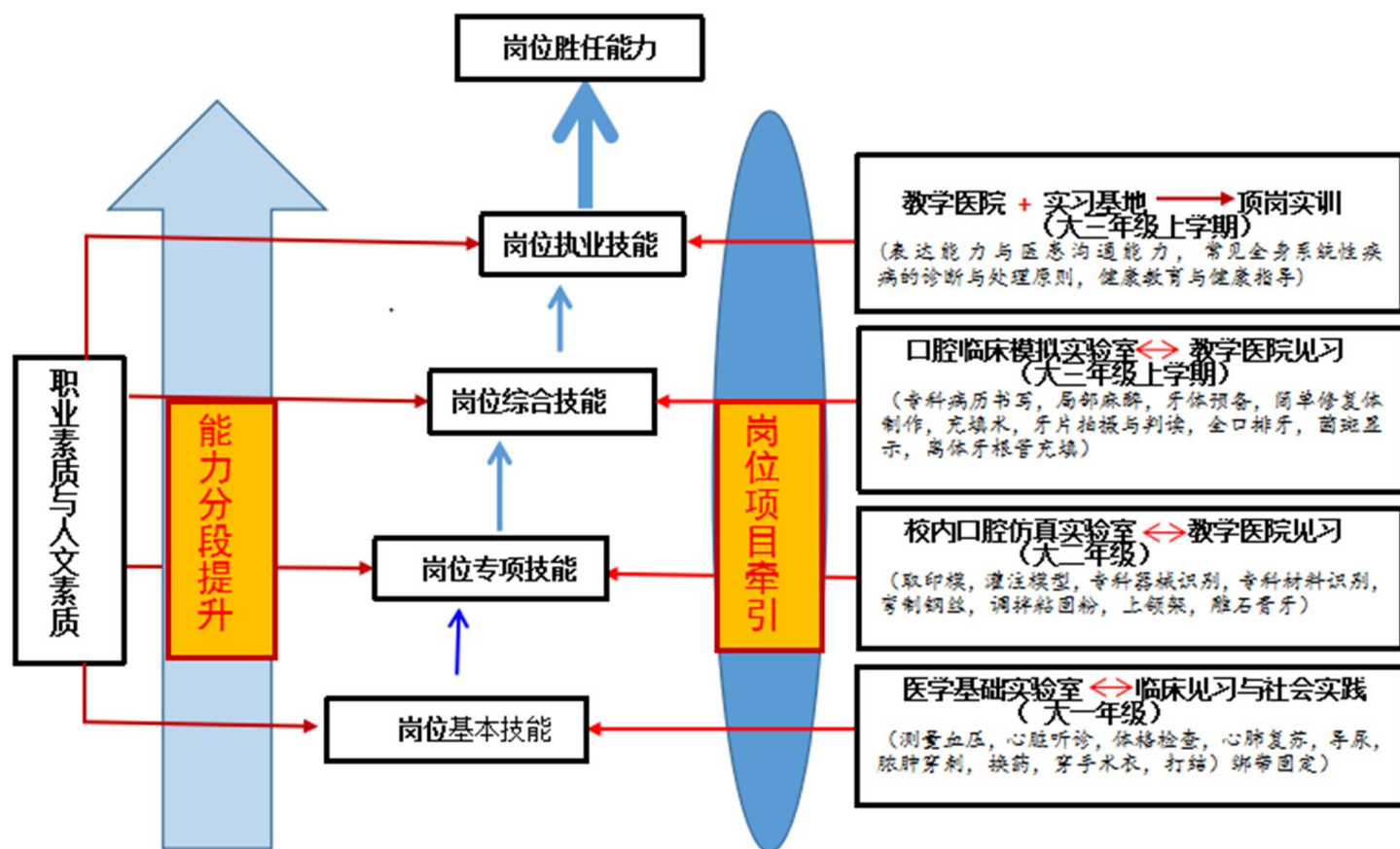

6、构建“3+2”“专本联合项目---课程体系

口腔医学专业人才培养方案



公共课 ₁	专业基础课 ₁	专业课 ₁
入学教育	系统解剖学	□腔医学导论
国家安全教育与军事训练	系统解剖学实验	□腔内科学
思想道德修养与法律基础	组织胚胎学	□腔内科学实验
毛泽东思想和中国特色社会主义理论体系概论	组织化学	牙体牙髓病学
中国近现代史纲要	医学微生物学	牙周病学
形势与政策 1	病理学	儿童□腔病学
形势与政策 2	病理学实验	□腔粘膜病学
形势与政策 3	生物化学	□腔预防医学
形势与政策 4	生物化学实验	□腔材料学
体育 1	医学免疫学	□腔颌面外科学（一）
体育 2	医学免疫学实验	□腔颌面外科学实验（一）
体育 3	预防医学	□腔颌面外科学（二）
体育 4	预防医学实验	□腔颌面外科学实验（二）
计算机公共基础	医学影像学	□腔修复学（一）
计算机公共基础实训	医学影像学实验	□腔修复学实验（一）
大学英语 1	药理学	□腔修复学（二）
大学英语 2	诊断学	□腔修复学实验（二）
大学英语 3	诊断学实验	□腔颌面影像诊断学
大学英语 4	外科学实验 1	□腔颌面影像学诊断
大学英语应用能力教育	外科学实验 2	□腔颌面修复学
应用文写作	医学伦理学	□腔颌面影像诊断学
大学英语职业发展 1	医学心理学	□腔正畸学
大学英语职业发展 2	医学伦理学实验	□腔颌面影像学诊断
大学英语职业发展 3	预防医学	□腔颌面修复学
大学英语职业发展 4	口腔医学	医学影像学

.1	□腔颌面修复学实验	精神病学与精神医学
.1		□腔设备学
.1		口腔医学史
.1		口腔医学教育
.1		医学英语



7、实施“3+2”专本联合项目教学计划进程表-1

十一、教育教学活动安排表（专科阶段）

备注：高职（专科）阶段毕业标准最低要求修满学分 139.5 学分，总学时 2248，但包含军训、实习、见习、毕业教育（72+240+36+18=366 学时），按

照荆楚理工的计算方法，实际教学学时为 1882 学时。

课程 属性	序号	课程名称	课程代码	课程 类型	课程性质	考核 方式	学 分	数学学时			按学期分配的学时及周数					
								生 学时	理论 学时	实践 学时	一	二	三	四	五	六
公共课	1.	入学教育	1300001B	A 类	必修课	考查	1.0	16	16	0	1w					
	2.	国防安全与军事训练	1300002B	C 类	必修课	考查	2.0	56	0	56	2w					
	3.	思想道德修养与法律基础	1300003B	B 类	必修课	考试	3.0	48	40	8	2-4/15w					
	4.	毛泽东思想和中国特色社会主义理论体系概论	1300004B	B 类	必修课	考试	4.0	64	56	8		4/16w				
	5.	马克思主义基本原理	1300005B	A 类	必修课	考试	2.0	32	32				2/16w			
	6.	中国近现代史纲要	1300006B	B 类	必修课	考试	3.0	48	42	6			2-4/18w			
	7.	形势与政策 1	1300007B	A 类	必修课	考查	0.5	8	8	0						
	8.	形势与政策 2	1300008B	A 类	必修课	考查	0.5	8	8	0						
	9.	形势与政策 3														
	10.	形势与政策 4														
	11.	体育 1	1300009B	B 类	必修课	考查	2.0	28	2	26	2/14w					
	12.	体育 2	1300010B	B 类	必修课	考查	2.0	36	2	34		2/18w				
	13.	体育 3	1300011B	B 类	必修课	考查	2.0	36	2	34			2/18w			
	14.	体育 4	1300012B	B 类	必修课	考查	2.0	36	2	34				2/18w		
	15.	计算机公共基础	1300013B	A 类	必修课	考试	1.0	20	20	0	4/5w					
	16.	计算机公共基础实训	1300014B	B 类	必修课	考查	2.0	36	0	36	4/9w					
	17.	大学英语 1	1300015B	B 类	必修课	考试	4.0	56	48	8	4/14w					
	18.	大学英语 2	1300016B	B 类	必修课	考试	4.0	56	48	8		2-4/16w				
	19.	大学英语 3	1300017B	B 类	必修课	考试	2.0	32	26	6			2/16w			
	20.	大学英语 4	1300018B	B 类	必修课	考试	2.0	32	26	6				2/16w		
	21.	大学生心理健康教育	1300019B	A 类	必修课	考查	1.0	18	18	0	2/9w					
	22.	大学语文	1300020B	A 类	公共选修课	考查	2.0	36	36	0		2/18w				

本学期
内科、外
科实习
16 周，毕
业综合
考试 2
周，机动
2 周，合
计 20 周

**说明：黑色字体为专科阶段开设课程，红色
字体为本科阶段开设课程。蓝色字体为我校
要求必须额外开设的公共课程**

7、“3+2”专本联合项目教学计划进程表-2

课程 性质	序号	课程名称	课程代码	课程 类型	课程性质	考核 方式	学 分	数学学时			按学期分配的学时及周数					
								总 学时	理论 学时	实践 学时	一	二	三	四	五	六
	21	大学生职业发展1	13000021B	A类	公共选修课	考查	1.0	18	18	0	2/9w					
	22	大学生职业发展2	13000022B	A类	公共选修课	考查	1.0	18	18	0		2/9w				
		大学生职业发展3														
		大学生职业发展4														
小计							44	738	468	270	12	10	10	4	0	
专业基础课	1	系统解剖学	1501101B	B类	必修课	考试	2.0	36	36	0	4/9w					
	2	系统解剖学实验	1501102B	B类	必修课	考查	3.0	48	0	48	4/12w					
	3	组织胚胎学	1501103B	B类	必修课	考试	2.0	26	14	12		2/13w				
	4	医用化学	1501104B	B类	必修课	考试	2.0	26	18	8	2/13w					
	5	医学遗传学	1501105B	B类	必修课	考试	2.0	26	26	0	2/13w					
	6	生组学	1501106B	B类	必修课	考试	3.5	56	56	0		4/14w				
	7	生组学实验	1501107B	B类	必修课	考查	1.5	24	0	24		2/12w				
	8	生物化学	1501108B	B类	必修课	考试	2.0	30	30	0		2/15w				
	9	生物化学实验	1501109B	B类	必修课	考查	1.0	16	0	16		2/8w				
	10	医学免疫学	15011010B	B类	必修课	考试	2.0	32	32	0			2/16w			
	11	医学免疫学实验	15011011B	B类	必修课	考查	1.0	16	0	16			2/8w			
	12	病理学	15011012B	B类	必修课	考试	3.0	48	36	12				2-4/16w		
	13	病理生理学	15011013B	B类	必修课	考试	2.0	32	24	8				2/16w		
	14	医学微生物学	15011014B	B类	必修课	考试	2.0	32	32	0				2/16w		
	15	医学微生物学实验	15011015B	B类	必修课	考查	1.0	16	0	16				2/8w		
	16	药理学	15011016B	B类	必修课	考试	3.0	48	38	10					2-4/16w	
	17	诊断学	15011017B	B类	必修课	考试	2.0	32	32	0				4/8w		
	18	诊断学实验	15011018B	B类	必修课	考查	1.0	16	0	16				2/8w		
	19	外科学总论1	15011019B	B类	必修课	考试	2.0	32	20	12				2/16w		
	20	外科学总论2	15011020B	B类	必修课	考试	2.0	32	20	12					2/16w	
	21	医学伦理学	15011021B	A类	必修课	考查	2.0	28	28	0			2/14w			
	22	医学心理学	15011022B	B类	必修课	考查	1.0	18	18	0	2/9w					
小计							43	670	460	210						
以下专业基础选修课最低修满6学分(96学时)																

7、“3+2”专本联合项目教学计划进程表-3

课程 性质	序号	课程名称	课程代码	课程 类型	课程性质	考核 方式	学 分	教学时数			按学期分配的学时及周数						
								总 学时	理论 学时	实践 学时	一	二	三	四	五	六	
	23	医学细胞生物学	15011023B	B类	专业选修课	考查	2.0	32	24	8		2/16w					
	24	预防医学	15011024B	B类	专业选修课	考查	3.0	48	36	12					2-4/16w		
	25	卫生法学	15011025B	A类	专业选修课	考查	2.0	32	32	0		2/16w					
	小计						7.0	112	92	20							
合计																	
专业 课	1	口腔医学导论	1501201B	A类	必修课	考查	2.0	36	36	0	2/18w						
	2	口腔解剖生理学	1501202B	B类	必修课	考试	2.0	36	36	0		4/9w					
	3	口腔解剖生理学实验	1501203B	B类	必修课	考查	2.0	36	0	36		4/9w					
	4	口腔组织病理学	1501204B	B类	必修课	考试	2.0	32	32	0			4/9w				
	5	口腔组织病理学实验	1501205B	B类	必修课	考查	1.0	16	0	16			2/8w				
	6	口腔内科学	1501206B	B类	必修课	考试	3.0	48	48	0				2/9w	2-4/9w		
	7	口腔内科学实验	1501207B	B类	必修课	考查	3.0	48	0	48				2/9w	2/15w		
		牙体牙髓病学															
		牙周病学															
		儿童口腔病学															
		口腔粘膜病学															
	8	口腔预防医学	1501208B	B类	必修课	考试	2.0	32	26	6				2/16w			
	9	口腔材料学	1501209B	B类	必修课	考试	2.0	26	18	8			2/13w				
	10	口腔颌面外科学(一)	15012010B	B类	必修课	考试	3.0	48	48	0					4/12w		
	11	口腔颌面外科学实验(一)	15012011B	B类	必修课	考查	1.0	16	0	16					2/8w		
		口腔颌面外科学(二)															
		口腔颌面外科学实验(二)															
	12	口腔修复学(一)	15012012B	B类	必修课	考试	1.5	28	28	0					4/7w		
	13	口腔修复学实验(一)	15012013B	B类	必修课	考查	2.0	32	0	32					4/8w		
		口腔修复学(二)															
		口腔修复学实验(二)															
	14	临床见习	15012014B	C类	必修课	考查	2.0	36		36	假期分散见习						
	15	临床实习	15012015B	C类	必修课	考试	16.0	240		240							16w

7、“3+2”专本联合项目教学计划进程表-4

课程类别	序号	课程名称	课程代码	课程性质	考核方式	学分	教学时数			按学期分配的学时及周数					
							总学时	理论学时	实践学时	一	二	三	四	五	六
公共基础课	16	高职毕业教育	15012016B	A类	考查	1.0	18	18							18/1w
		□国防教育选修课													
		□就业指导													
		□创业教育													
		□职业生涯规划													
		□英语选修课													
		选修课													
		选修课													
		中国史													
		精神卫生与心理健康教育													
		毕业论文写作													
		□实践教学选修课													
		□实践教学选修课													
		专业选修课													
		医学导论													
		基础医学导论													
		预防医学导论													
		医学影像学导论													
		妇产科学													
		儿科学													
		小计				45.5	728	290	438	2	4	6	6	14	
		全部课程总计				139.5	2248	1310	938	24	28	24	24	22	

备注：高职（专科）阶段毕业标准最低要求修满学分139.5学分，总学时2248，但包含军训、实习、见习、毕业教育（72+240+36+18=366学时），按照荆楚理工的计算方法，实际教学学时为1882学时。

(16--240)

8、教学时间分配总表

学年	学期	总周数	课堂教学	考试	军训入学教育	社会实践	教学实训	实习	毕业论文	毕业教育	机动
一	1	20	13	1	5						1
	2	20	18	1		暑期临 床见习					1
二	3	20	18	1							1
	4	20	18	1		暑期临 床见习					1
三	5	20	18	1							1
	6	20						16		2	2
四	7	20	18	1							1
	8	20	18	1		暑期临 床见习					1
五	9	21						21			
	10	20						13	4	2	1
合计		201	121	7	5			50	4	4	10

9、理论与实践教学学时比例

课程	学分	总学时	理论学时	实践学时	占总学时比率 (%)
纯理论课 (A)	16	288	288	0	12.8%
(理论+实践) 课 (B)	103.5	1628	1022	606	72.4%
纯实践课 (C)	20	332	0	332	14.8%
合计	139.5	2248	1310	938	100%
理论教学时数 (不含公共课) %: 实践教学时数 (不含公共课) %				<u>46%:54%</u>	

10、素质教育计划（专科阶段）

序号	活动	内容	评价	学期	备注
1	专业介绍	专业带头人介绍口腔医学专业基本情况	院领导评分	一	
	学业规划指导	学业规划讲座	专业带头人评分		
2	职业生涯规划	行业专家职业生涯规划讲座、学生进行职业生涯规划展示	行业专家评分 教师评分	一	
3	创业教育	民营口腔机构经营与管理	民营口腔医院经理人	二	
4	教学见习 专业知识介绍	专业带头人讲座 行业专家讲座	行业专家评分 专业带头人评分	三	
5	专业社会实践	爱牙日活动、义诊	教研室主任	四	
6	职业素质培养	行业专家讲座	行业专家评分 教师评分	四	
7	实习岗前教育 职场入门教育	专业带头人讲座	院领导评分	五	
8	专升本转段教育	行业专家讲座 专业带头人讲座	行业专家评分 专业带头人评分	六	

二、生源情况

2017级招生68人，2018级招生66人

2017年湖北职院与本科高校联合培养试点专业招生录取情况

联办高校	高职专业	衔接本科专业	招生计划	录取数	报到数	其中入伍	报到率
荆楚理工学院	口腔医学	口腔医学	70	70	68	1	97.14%
湖北医药学院	护理	护理学	70	70	63		90.00%
湖北工程学院	建设工程管理	土木工程	70	70	52		74.29%
合计			210	210	183	1	87.14%

我校根据湖北省教育厅普通本科高校与高职院校联合培养技术技能型人才试点工作相关文件要求，规范开展此类型招生宣传、录取工作，录取分数线严格执行湖北省2017年本科线下十分的标准。

三、第一学年教学运行

- ◆ 教学计划
- ◆ 师资配备情况
- ◆ 教学检查
- ◆ 师生教学座谈会
- ◆ 课程考核



1、教学计划

2017—2018 学年上学期

实施性教学计划

2017 级“3+2”专本联合培养项目

湖北职业技术学院口腔医学院制

二〇一七年九月

二、课程开设与学时分配

课程 编号	教学计划				实施性教学计划				分班 增加 学时	备注
	开设课程	理论	实践	总学 时	开设课程	理论	实践	总学 时		
1	基础	40	8	48	基础	40	8	48		
2	体育 1	2	26	28	体育 1	2	26	28		
3	计算机基础	20	36	56	计算机基础	20	36	56		
4	大学英语 1	48	8	56	大学英语 1	48	8	56		
	大学生心理健				大学生心理健					

二、课程开设与学时分配

课程 编号	教学计划				实施性教学计划				分班 增加 学时	备注
	开设课程	理论	实践	总学 时	开设课程	理论	实践	总学 时		
1	概论	56	8	64	概论	56	8	64		
2	体育 2	2	34	36	体育 2	2	34	36		
3	大学英语 2	48	8	56	大学英语 2	48	8	56		
4	组织胚胎学	14	12	26	组织胚胎学	14	12	26		
5	人体机能学(生 理学)	56	24	80	人体机能学(生 理学)	56	24	80		
6	人体机能学(生 化)	30	16	46	人体机能学(生 化)	30	16	46		
7	卫生法规	32	0	32	卫生法规	32	0	32		
8	口腔解剖生理 学	36	36	72	口腔解剖生理 学	36	36	72		
	合计	274	138	412	合计	274	138	412		

授课计划

- ◆ 医学免疫学

◆ 口腔材料学

◆ 口腔组织病理学

◆ 马克思理论原理

◆ 医学伦理

◆ 大学生职业发展

◆ 中国近代史纲要

◆ 大学英语

湖北职业技术学院学期授课计划表

课程名称: 大学英语 2017 级 专业: 口腔医学 2018 年 9 月 2 日至 2019 年 1 月 11 日

课程类型: 公共基础课 总学时: 26 学时 理论课: 13 学时 实践课: 8 学时 机动: 0 学时 周学时: 2

湖北职业技术学院学期授课计划表

湖北职业技术学院学期授课计划表

周次	课次	教学内容	理论课		实践(实验、实训、见习)课	
			授课教师	学时	授课教师	学时
1	1	绪论				
2	2	第一章 一、口腔材料				
3	3	二、模型材料				
4	4	实验一 印模和模型材料应用及观察				
5	5	第四章 一、义齿基托材料				
6	6	实验二 义齿基托材料的观察				
7	7	二、口腔金属与陶瓷材料				
8	8	第七章 一、水门汀				
9	9	实验三 水门汀的识别及应用				
10	10	二、根管充填材料				
11	11	三、铸造合金				
12	12	四、复合树脂及粘接材料				
13	13	实验四 口腔内科材料的识别及应用				
14	14					
15	15					
16	16					

制定日期 2018.9.2

【来源】国家档案局 2017 年 11 月 15 日 2018 年 0 月 2 日 至 2018 年 1 月 11 日

湖北职业技术学院学期授课计划表

课程 医学伦理学

总学时 28 理论课

制定日期2018.9.2

课程名称 口腔材料科学 2017级 专业 口腔医学 2018年9月3日至2019年1月20日
课程类型 专业基础课 总学时 26 理论课 18 实验课 8 学时 机动 0 学时 周学时 2
授课班级 2017级口腔医学1-2班

制表日期 2018 年 8 月 28 日 任课教师 1. 陈欢 2. 张明国主任 院长 (主任)

教师授课登记

湖北职业技术学院教师授课记载表

- ◆ 医学免疫学
- ◆ 口腔材料学
- ◆ 口腔组织病理学
- ◆ 马克思理论原理
- ◆ 医学伦理
- ◆ 大学生职业发展
- ◆ 中国近代史纲要
- ◆ 大学英语

湖北职业技术学院教师授课记载表

[illegible][illegible]

湖北职业技术学院教师授课记载表

[illegible][illegible]

湖北职业技术学院教师授课记载表

[illegible]

呼吸材料考

2、师资配备情况

六、师资配备与师资信息

姓名	职称	课程	班级	学时	合计学时	占总学时比%
王世荣	教授	基础	1715101、2	48*2	96	12%
杨祥生	副教授	体育 1	1715101、2	28*2	56	7%
熊世明	讲师	计算机基础	1715101、2	56*2	112	14%
梅重	副教授	大学英语 1	1715101	56*1	56	7%
陈璇	讲师	大学英语 1	1715102	56*1	56	7%
陈雯	讲师	大学生心理健康教育(理论 24、拓展 8)	1715101、2	32*2	64	8%
梅盛平	副教授	系第二学期	1715101、2	84*2	168	20%
呈建桥	副教授	医学遗传学	1715101、2	26*2	52	6%

师资配备：
绝大多数为高级职称教师，
以及信息化水平高的青年骨干教师。

六、师资配备与师资信息

姓名	职称	课程	班级	学时	合计学时	占总学时比%
祝林山	副教授	概论	1715101、2	64*2	128	15.53%
杨祥生	副教授	体育 2	1715101、2	36*2	72	8.74%
陈新荣	副教授	大学英语 2	1715101、2	56*2	112	13.59%
梅盛平	副教授	组织胚胎学(分段教学)	1715101、2	10*2	20	2.4%
范宏波	副教授	组织胚胎学(分段教学)	1715101、2	8*2	16	2.0%
景玉萍	教授	组织胚胎学(分段教学)	1715101、2	2*2	4	0.5%
康熙昌	教授	组织胚胎学(分段教学)	1715101、2	2*2	4	0.5%
沈文英	讲师	组织胚胎学(分段教学)	1715101、2	4*2	8	1.0%
陈新祥	副教授	人体机能学(生理学)	1715101、2	80*2	160	19.42%
彭颐	副教授	人体机能学(生化)	1715101、2	46*2	92	11.17%
孙小华	讲师	卫生法规	1715101、2	32*2	64	7.77%
朱星	讲师	口腔解剖生理学	1715101、2	72*2	144	17.48%
合计					820	100.00%

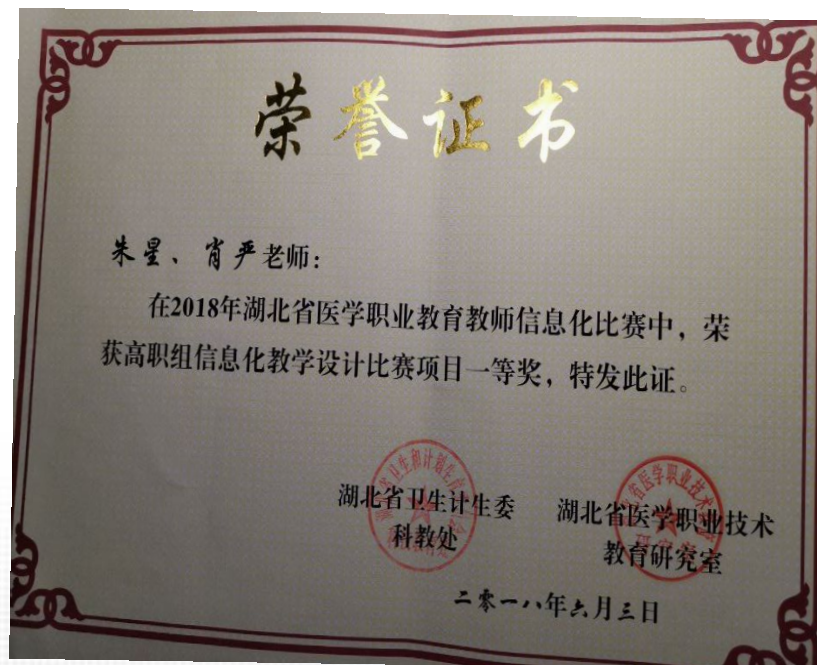

3、“3+2”专本联合培养师生教学座谈会

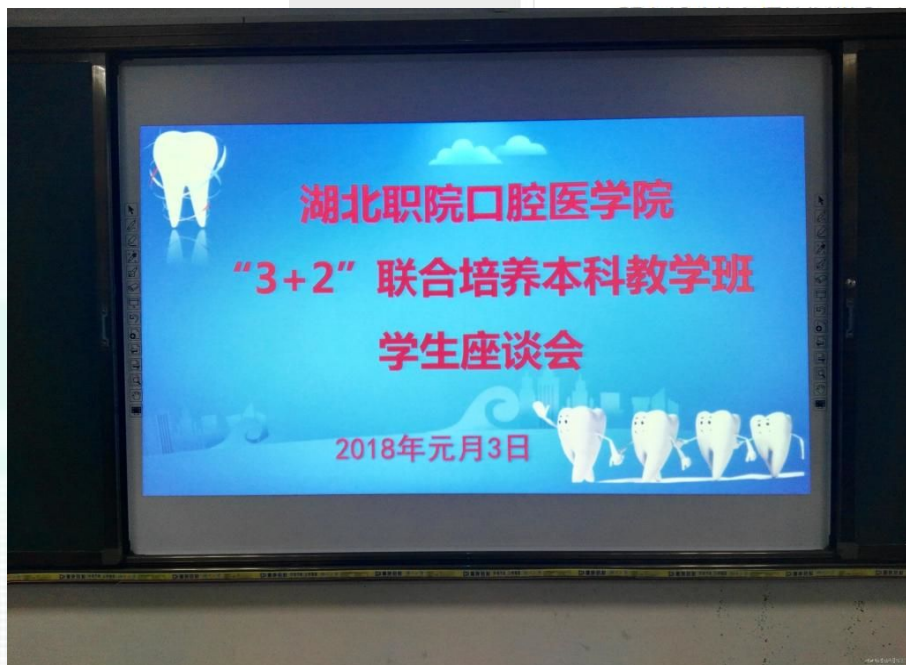

4、日常教学检查

“3+2”项目试点专业各相关课程的课程标准，为下学期所设课程的授课计划做好准备。..

4、教学运行情况检查：

(1) 学籍到课率及课表执行情况：在学校学工处、口腔医学院学工办、教务主任及教学管理部门的监控下，口腔医学专业“3+2”项目试点专业到课率始终保持97%以上，未出现一次较严重课表违纪现象，初步形成了教有特色的良好学风、教风文化氛围。..

(2) 教师授课质量情况良好。..

(3) 教室课桌椅、多媒体设备均能正常使用，课桌椅能够及时维修。..

(4) 实践教学计划落实情况：实践教学按计划实施。..

(5) 教研室教师均能按照听课制度的规定完成听课要求，听课领导与教研室领导均能认真、客观评价教师，授课教师，特别是**梅建平老师**深受学生的喜爱，学生对该教师满意度达到94%以上。..

5、教学环境检查：

(1) 教室室内卫生情况，室外宣传及环境布置情况。..

(2) 实验室、实训室内卫生、用电安全等情况。..

(3) 教学手段多样化：多媒体教学手段运用得当，很多老师的多媒体课件制作水平较上学期有了明显提高。**梅建平老师**在课程《大学英语4》的教学中运用了主题讨论，英语翻译等教学手段，深受同学欢迎。..

四、存在的问题及改进建议：

1、学风建设永无止境。

根据近3个月教学运行检查的总体情况，“3+2”项目试点专业学风、教风是不错的，对学校校园文化建设起到了正面影响作用，但要保持下去，还需探索出一条切实可行、具有操作性的长效管理机制，需要学校、各级教师、管理人员共同努力，需要学校、学院进一步从制度上加强对教师与学生的管理。..

2、为充分发挥二院的办学资源优势，及时对教学管理工作中的重大问题进行研究决策，建议由合作高校的校领导、教学管理部门负责人牵头，由教学学院院长、专业负责人等组成精干的“3+2”项目试点专业教学管理工作办公室，统筹解决教学与管理过程中出现的新情况新问题。..



开展日常教学检查，严格教学管理

5、课程考核

十、考试考查安排

序号	开设课程	考试或考查	理论或实践	实践考试内容	考试或考查时间
1	概论	考试	理论		2018.6.18---2018.06.24
2	体育 2	考查	实践		实践考核：随堂进行
3	大学英语 2	考查	理论及实践		2018.6.18---2018.06.24
4	组织胚胎学	考试	理论		2018.6.18---2018.06.24
5	人体机能学(生理学)	考试	理论		2018.6.18---2018.06.24
6	人体机能学(生化)	考试	理论		2018.6.18---2018.06.24
7	卫生法规	考查	理论		2018.6.18---2018.06.24
8	口腔解剖生理学	考试	理论		2018.6.18---2018.06.24

第二学期考核安排

四、人才培养成效

- ◆各科成绩
- ◆成绩比较分析
- ◆班主任风采
- ◆班级学生干部风采
- ◆学生活动
- ◆学生风采



1. 201715101、2班各科成绩汇总

三年制2017口腔医学2班 2017-2018学年第一学期 考试成绩单

三年制2017口腔医学1班 2017-2018学年第一学期 考试成绩单

学号	姓名	入学教育	医用化学	形势与政策1	大学生心理健康	国防安全与军事训练	系统解剖学实验	计算机基础	系统解剖学	口腔医学导论	体育1	医学心理学	大学英语1	英语听力	总分
20171510116	余昊	85.00	53.20	60.00	92.20	90.00	84.60	84.40	69.10	96.00	97.00	79.70	67.60	46.5	1005.3
20171510117	杨鑫雨	95.00	73.00	60.00	92.20	98.00	85.70	77.50	74.90	93.00	93.00	85.80	80.40	77.4	1085.9
20171510118	王磊	90.00	49.60	60.00	92.80	95.00	86.40	64.80	72.00	80.00	78.00	81.00	28.80	50.7	929.1
20171510119	彭雨珊	95.00	88.60	63.00	95.20	92.00	94.50	86.20	84.20	68.00	83.00	91.30	77.80	90.1	1108.9
20171510120	徐祖胜	93.00	71.20	70.00	87.40	95.00	86.30	66.20	68.40	92.00	75.00	86.30	67.00	63.3	1021.1
20171510121	李莎	94.00	60.40	68.00	90.40	90.00	85.40	83.60	68.00	86.00	83.00	77.10	78.20	71.7	1035.8
20171510122	江璐	85.00	67.00	68.00	91.60	90.00	85.50	74.80	75.50	82.00	65.00	67.20	72.80	78.8	1003.2
20171510123	黎荆荣	98.00	55.60	72.00	92.20	98.00	85.60	90.90	83.30	86.00	83.00	88.40	82.60	62	1077.6
20171510124	杨译文	90.00	72.40	61.00	93.40	90.00	84.40	78.40	67.60	94.00	70.00	80.70	75.40	61.9	1019.2
20171510125	胡周易	96.00	66.40	64.00	91.60	92.00	85.20	78.00	81.80	68.00	85.00	85.10	80.00	81.6	1054.7
20171510126	涂敏	94.00	65.20	73.00	96.40	93.00	85.40	73.10	77.60	89.00	75.00	73.70	71.60	80.2	1047.2
20171510127	饶国正	98.00	74.20	69.00	95.80	98.00	99.00	91.60	91.00	86.00	80.00	79.20	83.40	88.7	1133.9
20171510128	朱圆	95.00	77.80	79.00	91.60	95.00	84.50	76.80	80.80	88.00	85.00	87.10	86.80	91.5	1118.9
20171510129	徐升	80.00	56.20	34.00	74.80	90.00	85.50	85.10	68.00	79.00	72.00	78.20	61.00	60.6	924.4
20171510130	邵尚尧	92.00	82.00	60.00	89.80	90.00	86.50	84.20	82.50	93.00	82.00	82.60	83.60	85.9	1094.1
20171510131	刘梓昊	85.00	74.20	65.00	88.00	85.00	84.50	51.00	76.00	85.00	78.00	76.30	67.20	77.4	992.6
20171510132	顾梦凡	90.00	76.00	77.00	93.40	90.00	86.40	80.90	83.40	89.00	82.00	80.80	81.20	76	1086.1
20171510133	程爽	85.00	76.60	69.00	91.60	90.00	84.70	81.00	77.80	64.00	70.00	82.70	68.80	76	1017.2
20171510134	肖瑞	96.00	77.20	80.00	91.60	95.00	90.50	82.00	85.90	80.00	85.00	86.90	81.20	92.9	1124.2

2. 201715101、102班成绩排名

学号	姓名	第1学期	排名1	第二学期	排名2	总成绩	总排名
20171510109	周瑞	1164.6	1	809.2	1	1973.8	1
20171510127	饶国正	1133.9	2	730.4	6	1864.3	2
20171510134	肖瑞	1124.2	3	734.7	4	1858.9	3
20171510119	彭雨珊	1108.9	5	732.5	5	1841.4	4
20171510128	朱圆	1118.9	4	711.1	11	1830	5
20171510123	黎荆荣	1077.6	11	746.6	2	1824.2	6
20171510103	郑威	1076.7	12	741.2	3	1817.9	7
20171510117	杨鑫雨	1085.9	8	729.4	7	1815.3	8
20171510101	张文豪	1085.8	9	713.3	10	1799.1	9
20171510132	廖梦凡	1086.1	7	710.3	12	1796.4	10
20171510104	梁媛	1070.4	13	717.1	9	1787.5	11
20171510107	曹欣悦	1082.7	10	704.4	14	1787.1	12
20171510125	胡周易	1054.7	18	724.5	8	1779.2	13
20171510130	邵尚宸	1094.1	6	684.2	21	1778.3	14
20171510111	李雨璇	1069.3	14	699.2	16	1768.5	15
20171510108	杨晓冬	1063.8	16	702	15	1765.8	16
20171510115	李思渝	1053.3	19	680.2	22	1733.5	17
20171510110	晏琳雅	1045.9	21	687.2	18	1733.1	18
20171510102	彭玉洁	1065.9	15	666.8	25	1732.7	19
20171510126	涂敬	1047.2	20	685	20	1732.2	20
20171510121	李莎	1035.8	22	685.8	19	1721.6	21
20171510114	谢静怡	1030.1	24	690.6	17	1720.7	22
20171510122	江珊	1003.2	30	706.2	13	1709.4	23
20171510112	黄肖瑞	1062	17	637.6	27	1699.6	24
20171510120	徐程胜	1021.1	26	667.7	24	1688.8	25
20171510116	余昊	1005.3	29	671.1	23	1676.4	26
20171510124	杨泽文	1019.2	27	650.4	26	1669.6	27
20171510105	程政	1032.7	23	629.3	29	1662	28
20171510133	程爽	1017.2	28	635.6	28	1652.8	29
20171510106	陈昱丞	1026.7	25	623.1	30	1649.8	30
20171510131	刘梓昊	992.6	31	596.2	33	1588.8	31
20171510113	李明洋	958	32	618	32	1576	32
20171510118	王磊	929.1	33	619.1	31	1548.2	33
20171510129	徐升	924.4	34	593.3	34	1517.7	34

学号	姓名	第1学期	排名1	第二学期	排名2	总成绩	总排名
20171510201	唐景源	1130	1	747.8	9	1878	3
20171510202	彭思琪	1098	5	706.4	16	1805	11
20171510203	陈龙	935	32	609.1	30	1544	32
20171510204	祝妍	1112	4	775	2	1887	2
20171510205	张璐	1062	16	768.7	4	1831	10
20171510206	罗国波	1067	15	736.6	12	1803	12
20171510207	杨一平	952.3	30	549	33	1501	33
20171510208	罗文强	1069	14	699.3	18	1768	17
20171510209	朱登进	962	28	627.2	28	1589	29
20171510210	王锐博	1097	7	750.7	7	1848	6
20171510211	陈文君	1024	23	648.1	26	1672	25
20171510212	杨晨明	1033	20	714.4	14	1748	18
20171510213	冯品婧	1092	8	749.5	8	1842	9
20171510214	李明豪	958.3	29	682.6	22	1641	26
20171510215	高婷婷	1085	10	761.5	6	1846	7
20171510216	夏文琳	1024	22	686.2	21	1711	19
20171510217	程鸿强	1080	11	761.8	5	1842	8
20171510218	孙可	1049	18	649.7	25	1698	22
20171510219	曹婷	1098	5	772.4	3	1870	4
20171510220	朱海平	944.8	31	607.4	31	1552	31
20171510221	沈振乔	987.9	27	686.8	20	1675	24
20171510222	喻梦晨	1115	3	747.8	9	1862	5
20171510223	邱澳	914.3	33	655.7	24	1570	30
20171510224	胡晓益	1076	12	713.7	15	1790	15
20171510225	程煜	996	25	599.5	32	1596	28
20171510226	梅利	1046	19	745.5	11	1791	14
20171510227	董婷	1014	24	619.6	29	1634	27
20171510228	伍俊杰	1025	21	678.7	23	1704	21
20171510229	张成丰	1070	13	634.9	27	1705	20
20171510230	黄子怡	1089	9	706.1	17	1796	13
20171510231	范曾博	989	26	696.2	19	1685	23
20171510232	周冰倩	1053	17	730.1	13	1783	16
20171510233	罗琳	1115	2	791.7	1	1907	1

3. 201715101、102班主任风采展示

- ◆姓名：叶芬
- ◆学历：硕士
- ◆专业：临床医学
- ◆政治面貌：中共党员
- ◆优秀教师、优秀党员、
模范班主任
- ◆人生格言：天道酬勤！



2017级各班学生管理量化考评汇总-学生会

口腔医学院9月份17级班级量化考评结果

班级	班主任	早自习			晚自习			教室卫生	课堂出勤		寝室卫生	义务劳动	安全事故	班主任出勤	总分	名次	
		出勤率 %	出勤得分 10分	学习氛围 5分	出勤率 %	出勤得分 10分	学习氛围 5分		出勤率 %	出勤得分 30分							
1715101	叶芬	99.0%	9.90	4.73	99.7%	9.97	4.75	9.63	98.8%	29.64	9.50	4.0	5.0	10	97.12	2	✓
1715102	叶芬	100%	10	4.75	99%	10	4.74	9.66	99.2%	29.76	9.50	4.0	5.0	10	97.37	1	✓
1715103	肖严	92.1%	9.21	4.72	98.4%	9.84	4.73	9.52	97.7%	29.30	9.50	4.0	5.0	10	95.82	14	
1715104	梅盛平	98.6%	9.86	4.72	98.7%	9.87	4.72	9.56	98.7%	29.60	9.50	4.0	5.0	10	96.84	5	
1715105	陈浩	96.3%	9.63	4.72	97.6%	9.76	4.72	9.58	98.4%	29.53	9.50	4.0	5.0	10	96.44	9	
1715106	董熙铭	96.0%	9.60	4.69	94.6%	9.46	4.68	9.65	98.3%	29.49	9.50	4.0	5.0	10	96.06	11	
1715107	吴建桥	98.1%	9.81	4.74	98.4%	9.84	4.75	9.67	97.8%	29.35	9.50	4.0	5.0	10	96.65	7	
1715108	程耀鸿	96.9%	9.69	4.73	98.6%	9.86	4.75	9.65	98.0%	29.40	9.50	4.0	5.0	10	96.59	8	
1715109	闫沁远	99.3%	9.93	4.73	99.0%	9.90	4.75	9.63	98.5%	29.55	9.50	4.0	5.0	10	96.98	3	
1715110	余丽	96.3%	9.63	4.65	99.0%	9.90	4.73	9.51	99.3%	29.80	9.50	4.0	5.0	10	96.73	6	
1715111	苏莹	97.9%	9.79	4.73	98.2%	9.82	4.74	9.47	96.0%	28.81	9.50	4.0	5.0	10	95.87	13	
1715112	熊念	98.6%	9.86	4.72	96.2%	9.62	4.70	9.55	95.7%	28.71	9.50	4.0	5.0	10	95.66	15	
1715113	宁曦	99.9%	9.99	4.73	99.3%	9.93	4.75	9.66	96.1%	28.83	9.50	4.0	5.0	10	96.40	10	
1715114	余萍	97.8%	9.78	4.71	97.4%	9.74	4.71	9.59	96.3%	28.88	9.50	4.0	5.0	10	95.92	12	
1715115	孟彦乔	98.0%	9.80	4.70	99.6%	9.96	4.74	9.52	98.9%	29.67	9.50	4.0	5.0	10	96.88	4	
1715116	孙秀君	96.8%	9.68	4.68	97.1%	9.71	4.70	9.58	96.0%	28.80	9.50	4.0	5.0	10	95.64	16	
1715117	董熙铭	91.7%	9.17	4.65	98.0%	9.80	4.72	9.46	94.0%	28.21	9.50	4.0	5.0	10	94.50	17	
1715118	孟彦乔	82.0%	8.20	4.51	86.8%	8.68	4.41	9.37	88.2%	26.47	9.50	4.0	5.0	10	90.14	18	

2017级各班学生管理量化考评汇总-学生会

口腔医学院10月份17级班级量化考评结果

班级	班主任	早自习			晚自习			教室	课堂出勤		寝室	大型	安全	班主任	总	名
		出勤率	出勤得分	学习氛围	出勤率	出勤得分	学习氛围	卫生	出勤率	出勤得分	卫生	活动	事故	任出勤	分	次
		%	10分	5分	%	10分	5分	10分	%	30分	10分	5分	5分	10分		
1715101	叶芬	99.5%	9.95	4.75	97.6%	9.76	4.71	9.67	99.4%	29.82	7.47	4.0	5.0	10	95.13	2
1715102	叶芬	100%	10	4.75	100%	10	4.75	9.68	97.9%	29.36	7.43	4.0	5.0	10	94.92	4
1715103	肖严	99.3%	9.93	4.73	99.3%	9.93	4.74	9.61	97.2%	29.15	7.18	4.0	5.0	10	94.26	8
1715104	梅盛平	97.0%	9.70	4.71	96.6%	9.66	4.69	9.60	98.3%	29.48	6.92	4.0	5.0	10	93.76	12
1715105	陈浩	99.2%	9.92	4.75	98.5%	9.85	4.67	9.59	98.7%	29.62	7.30	4.0	5.0	10	94.71	5
1715106	董熙铭	96.7%	9.67	4.69	99.3%	9.93	4.73	9.63	95.4%	28.63	7.23	4.0	5.0	10	93.52	13
1715107	吴建桥	97.6%	9.76	4.75	98.1%	9.81	4.75	9.71	95.9%	28.78	7.22	4.0	5.0	10	93.79	11
1715108	程雁鸿	99.3%	9.93	4.75	99.6%	9.96	4.75	9.68	99.2%	29.75	7.38	4.0	5.0	10	95.19	1
1715109	何沁远	98.7%	9.87	4.73	99.7%	9.97	4.71	9.63	99.2%	29.77	7.30	4.0	5.0	10	94.97	3
1715110	余丽	99.0%	9.90	4.70	99.3%	9.93	4.69	9.62	98.1%	29.44	7.10	4.0	5.0	10	94.38	6
1715111	苏莹	98.0%	9.80	4.73	98.2%	9.82	4.71	9.64	96.6%	28.97	7.13	4.0	4.0	10	92.80	15
1715112	熊念	98%	9.8	4.75	99.9%	9.99	4.72	9.55	95.3%	28.58	7.05	4.0	5.0	10	93.47	14
1715113	宁曦	99.2%	9.92	4.75	99.7%	9.97	4.71	9.67	95.3%	28.58	7.19	4.0	5.0	10	93.80	10
1715114	余萍	97.2%	9.72	4.70	99.0%	9.90	4.71	9.64	96.8%	29.03	7.28	4.0	5.0	10	93.98	9
1715115	孟彦乔	99.3%	9.93	4.73	97.3%	9.73	4.67	9.63	98.8%	29.64	7.04	4.0	5.0	10	94.35	7
1715116	孙秀君	97.2%	9.72	4.69	96.9%	9.69	4.66	9.50	94.6%	28.37	7.15	4.0	5.0	10	92.77	16
1715117	董熙铭	89.9%	8.99	4.62	97.2%	9.72	4.67	9.65	91.4%	27.42	7.13	4.0	4.0	10	90.18	17
1715118	孟彦乔	78.0%	7.80	4.34	85.6%	8.56	4.47	9.58	83.9%	25.17	6.96	4.0	5.0	10	85.88	18

4、201715101班学生干部风采



班长 张文豪



团支书 杨晓冬



学委 饶国正

4、201715101班学生干部风采



生活委员 梁媛



组织委员 彭玉洁



劳动委员 王磊



4、201715102班学生干部风采



班长 罗文鹏



团支书 喻梦晨

4、201715102班学生干部风采



劳动委员 孙可

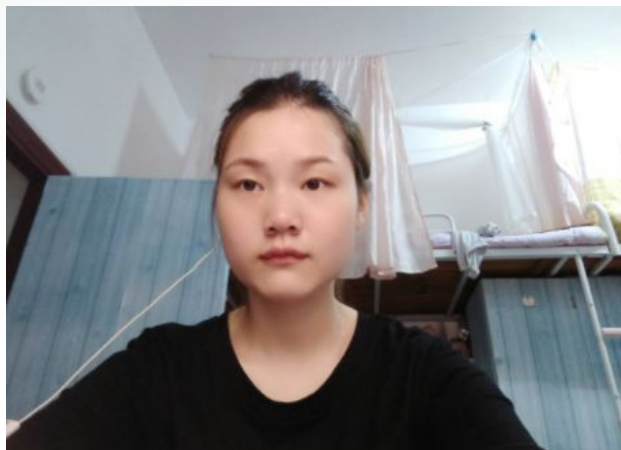

学习委员 罗雪姣



生活委员 王晓倩

5、学生活动掠影



篮球比赛



元旦晚会登台表演



红歌比赛



建班晚会

5、学生活动掠影



叠被子比赛



社会实践活动



志愿者活动

6、学生风采展示



6、学生风采展示

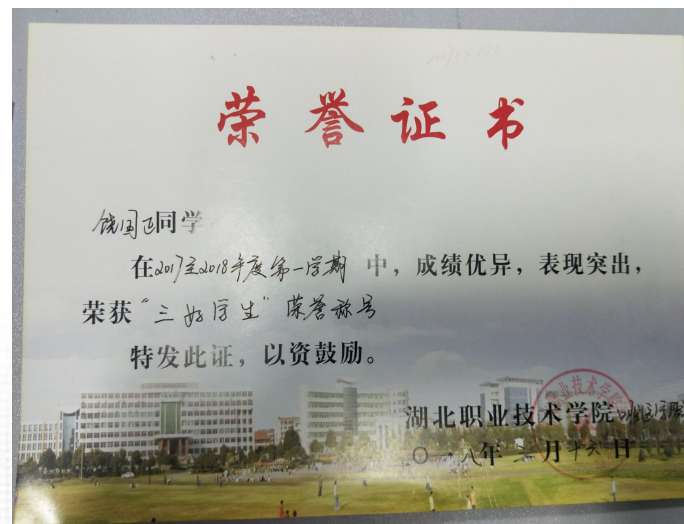
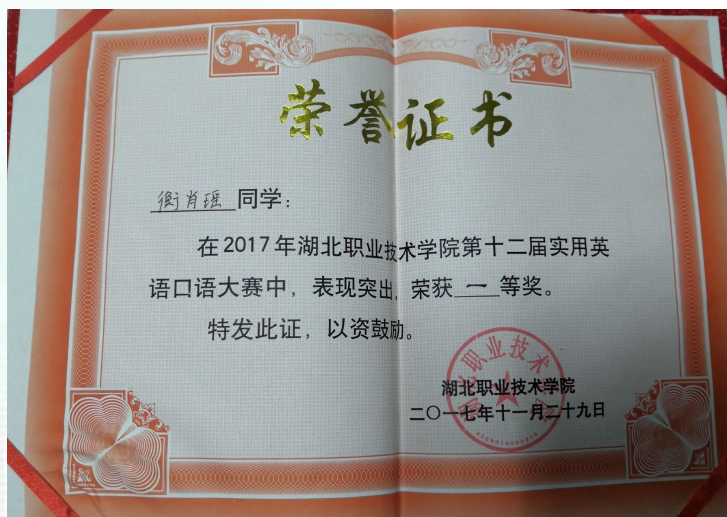
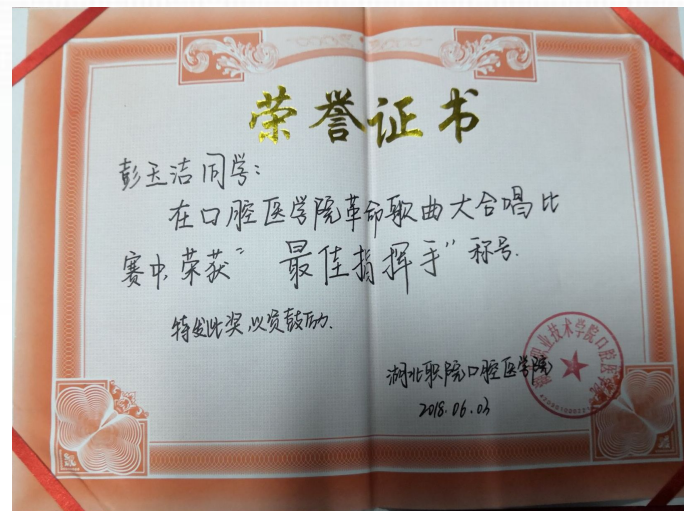
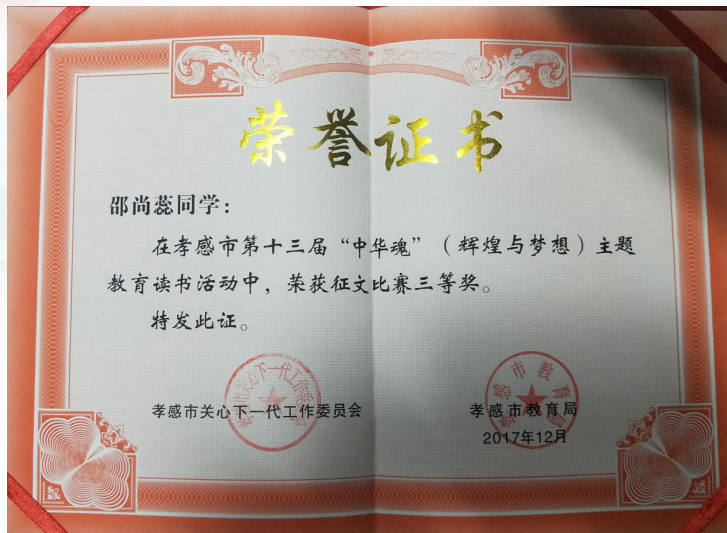

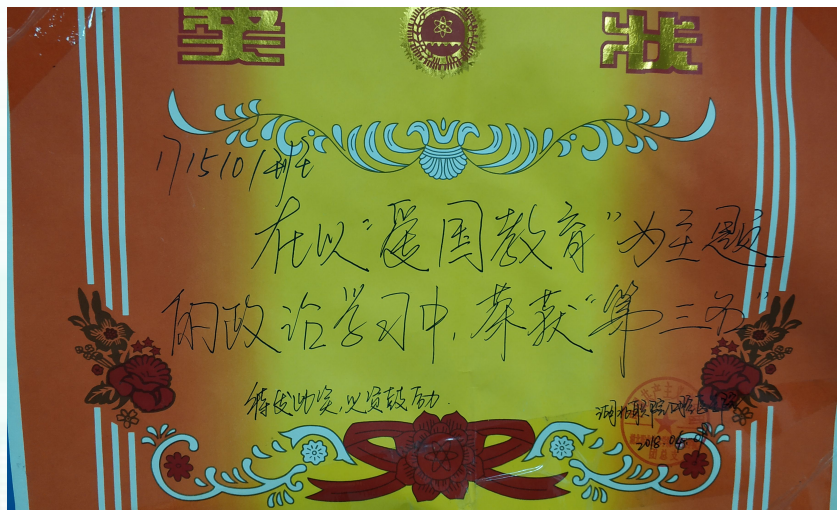

五、思考与建议

- ◆ 一年来项目实践情况表明，“3+2”试点专业学生学风、班风均很优秀，对学校校园文化建设取到了正面影响作用。但要长期保持，还需探索出一条切实可行的长效管理机制，需要两方学校、学院进一步总结和探讨。
- ◆ 为充分发挥二校的办学资源优势，及时对教学管理工作中的问题进行商讨和决策，建议由合作高校的校领导、教学管理部门负责人牵头，由教学院系负责人、专业首席负责人等组成“3+2”项目专业教学工作办公室，统筹解决教学与管理过程中出现的新情况、新问题。
- ◆ 目前实施的专科段人才培养方案，是在荆楚理工学院提供的六年一贯制人才培养方案基础上修订而成，缺乏一个完整的五年一贯制的项目人才培养方案，建议并由双方一起尽快组织专家形成并论证人才培养方案。
- ◆ 按照“整体规划、分段实施”的原则，教学实施过程中发现本项目学生的周学时、总学时较专科生明显偏少，因此，课程安排、课程衔接上还需继续优化和完善。

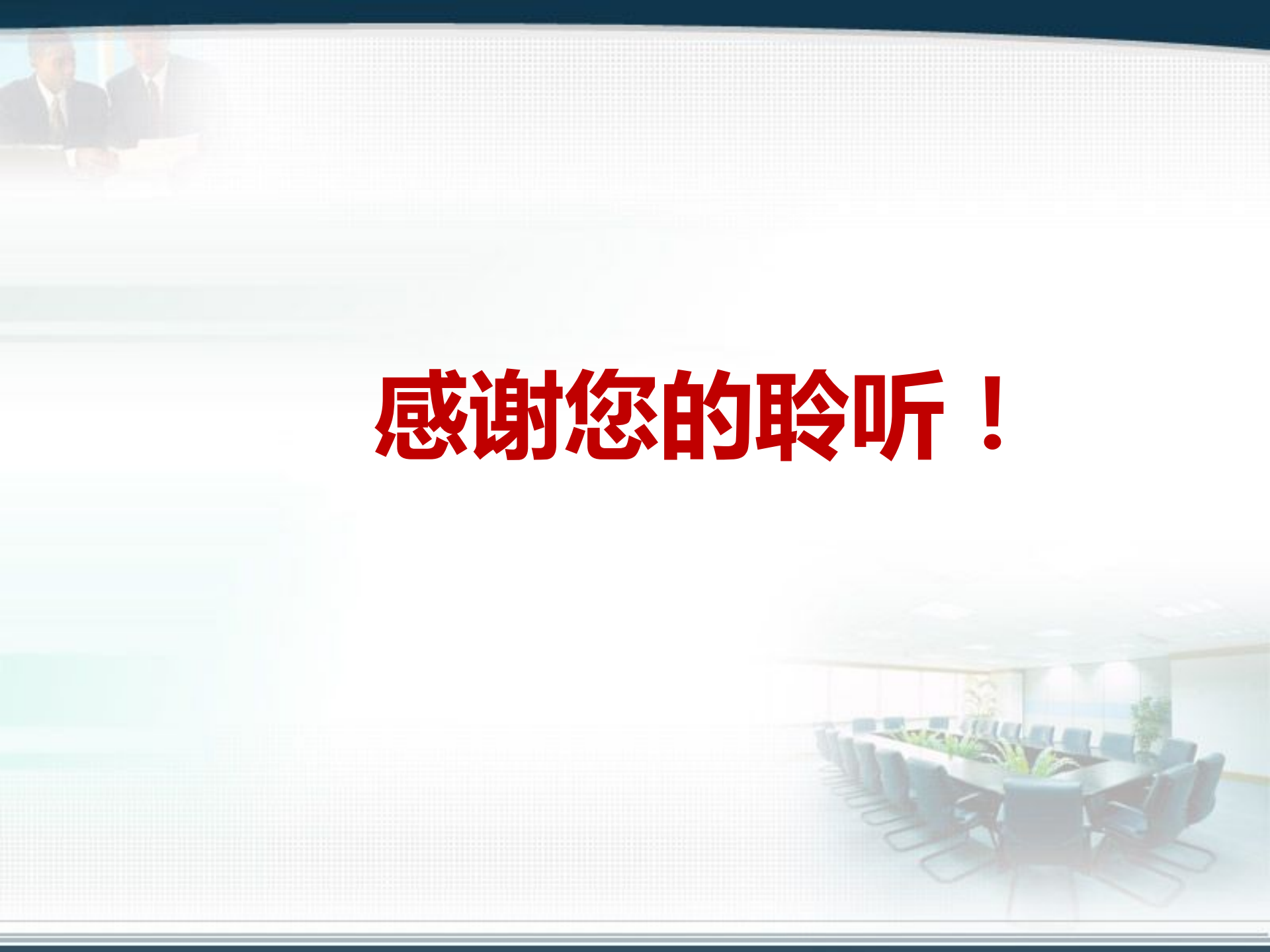

感谢您的聆听！